

ANEXE

Anexa nr. 1 - Lista autorităților și factorilor care au responsabilități în analiza și acoperirea riscurilor în unitatea administrativ-teritorială, conform modelului prevăzut în anexa nr. 1 care face parte integrantă din prezenta metodologie;

Anexa nr. 2 - Atribuțiile autorităților și responsabililor cuprinși în PAAR, conform modelului prevăzut în anexa nr. 2 care face parte integrantă din prezenta metodologie;

Anexa nr. 3 - Componenta nominală a structurilor cu atribuții în domeniul gestionării situațiilor de urgență, cu precizarea unității la care sunt încadrați membrii structurilor, funcției, adresei și a telefoanelor de la serviciu și de la domiciliu, a responsabilităților și misiunilor;

Anexa nr. 4 - Riscuri potențiale în localități/județe vecine care pot afecta zona de competență a unității administrativ-teritoriale;

Anexa nr. 5 - Măsuri corespunzătoare de evitare a manifestării riscurilor, de reducere a frecvenței de producere ori de limitare a consecințelor acestora, pe tipuri de riscuri;

Anexa nr. 6 - Sisteme existente de preavertizare/avertizare a atingerii unor valori critice și de alarmare a populației în cazul evacuării;

Anexa nr. 7- Tabel cuprinzând obiectivele care pot fi afectate de producerea unei situații de urgență (seism, inundație, alunecare de teren, accident tehnologic etc.);

Anexa nr. 8 - Planuri și proceduri de intervenție;

Anexa nr. 9 - Schema fluxului informațional-decizional;

Anexa nr.10 – Tabel cu necesarul și existentul mijloacelor de transport care pot fi folosite pentru evacuare

Anexa nr.11 - Legaturile telefonice cu esaloanele superioare

Anexa nr.12 - Organizarea instiintarii si aducerii membrilor CLSU la sediul primariei

Anexa nr. 13 - Locuri/spații de evacuare în caz de urgență și dotarea acestora;

Anexa nr. 14 - Planificarea exercițiilor/aplicațiilor conform reglementărilor tehnice specifice;

Anexa nr. 15 - Rapoarte lunare de informare și analiză către prefect;

Anexa nr. 16 - Situația resurselor, tabelul cu stocul de mijloace și materiale de apărare existente, modul cum se acoperă deficitul din disponibilități locale și cu sprijin de la comitetul pentru situații de urgență ierarhic superior etc.;

Anexa nr. 17 - Reguli de comportare în cazul producerii unei situații de urgență.

Anexa nr.18 - Harti de risc

PRIMAR,
Gheorghe STANESCU



SECRETAR GENERAL
Jr. Corina Nicoleta CONSTANTIN

Anexa 1

Lista autorităților și factorilor care au responsabilități în analiza și acoperirea riscurilor în localitatea Gura Viteoarei, județul Prahova

Nr. crt.	Denumire autoritate	Coordonate autoritate	Persoană(e) de contact	Atribuții în PAAR conform fișei nr.
1	Primar	Str. Principala DN 1A- nr. 214 Tel: 0244285067 Satul Gura Viteoarei	Gheorghe Stanescu-primar Str. Principala DN 1A, nr. 318	Fisa nr.1
2	Viceprimar	Str. Str. Principala DN 1- nr. 214 Tel: 0244285067 Satul Gura Viteoarei	Vasile Daniel-viceprimar, sat Fundeni nr. 101	Fisa nr.2
3	Secretar	Str. Principala DN 1A- nr. 214 Tel: 0244285067 Satul Gura Viteoarei	Corina Constantin-secretar UAT, sat Gura Viteoarei nr. 50 Tel. 0733047005	Fisa nr.3
4	Politia Locala	Str Principala, nr.381 Tel: 0244285067 Satul Gura Viteoarei	Iordache Cristinel-sat Gura Viteoarei, nr. 266 Tel. 0728895385	Fisa nr.4
5	Director Scolii	Str. Principala DN 1A nr. 197 Tel. 0244/285162	Dumitru Georgiana Aureliana Gura Viteoarei Tel. 0766701329	Fisa nr.5
6	Politia Rurala	Satul Gura Viteoarei nr. 552 Tel.0244285057	Cristea Marcel sat Gura Viteoarei, str. DN 1° nr. 569 Tel 0748194843	Fisa nr.6
7	Centrul Medical	Str. Principala DN 1A- nr. 214A Satul Gura Viteoarei Tel.0244285247	Dr. Toma Gabriel-Ploiesti Tel. 0244285247 0745138480	Fisa nr.7
8	SC Voimar Impex SRL	Str. Principala DN 1- nr. 214 Tel. 0244/292384	Voicilas Marius sat Bughea de Jos nr.360 Tel. 0763393929	Fisa nr.8
9	S.C.Jovila Construct S.R.L.	S.C. Jovila Construct S.R.L. Sucursala Boldesti-Scaiieni Tel.0244511687	Vasile Cristian oras Boldesti- Scaiieni, str. Bucovului nr. 24 Tel. 0726335156	Fisa nr.9

Anexa 2

Atribuțiile autorităților și responsabililor cuprinși în PAAR

AUTORITATEA: PRIMAR- GHEORGHE TIRIFON-Fișa nr.1	
I. - GESTIONAREA RISCURILOR	
- monitorizarea permanentă a parametrilor meteo, seismici, de mediu, hidrografici, etc. și transmiterea datelor la autoritățile competente;	Materiale: telefon, mijloc de transport auto
- controlul preventiv al autorităților pe domeniu de competență;	Ce operatori economici/instituții controlează : - Comisia Publică locală - Școlile din satele: Gura Vitioarei, Bughea de Jos, Poiana Copaceni, Faget - Cabinetele medicale În ce domenii de competență : - pregătirea personalului - pregătirea materialelor pentru intervenții în situații de urgență Pe cine informează : - ISU secretariatul tehnic Periodicitatea controlului : - în perioadele de risc ori de câte ori este nevoie în raport de evoluția situației
- informarea preventivă a populației asupra pericolelor specifice unității administrativ teritoriale și asupra comportamentului de adoptat în cazul manifestării unui pericol;	În ce domeniu - locul producerii unei situații de urgență - evoluția acesteia - efectele negative produse - măsurile luate - măsuri ce trebuie luate Periodicitatea : în raport de evoluția situației
II. - RESURSE NECESARE	
- monitorizarea permanentă a parametrilor meteo, seismici, de mediu, hidrografici, etc. și transmiterea datelor la autoritățile competente;	Materiale: telefon, mijloc de transport auto
- controlul preventiv al autorităților pe domeniu de competență;	Materiale : telefon, mijloc de transport auto Echipamente necesare : - echipament de protecție - mijloace de legătură
- informare preventivă a populației asupra pericolelor specifice unității administrativ teritoriale și asupra comportamentului de adoptat în cazul manifestării unui pericol;	Materiale informative : - ghid pentru situații speciale Materiale informative - materiale distribuite de ISU Rapoarte Planuri de urgență Pliante Mass media - televiziune prin cablu locală - afișe în spațiile de maxi taxi și magazine Conferințe
III. - INTERVENȚIE	
- acțiuni de căutare/salvare/descarcerare	Ce activități întreprinde : - organizarea echipei de intervenție - instruirea personalului care acționează Cu ce mijloace : - mijloace de legătură - unelte adecvate situației - echipament de protecție

	<p>Timp de intrare în acțiune :</p> <ul style="list-style-type: none"> - H+30 în raport de locațiile în care se intervine și mijloacele de transport avie la dispoziție
- acțiuni de îndepărtare a manifestării pericolului produs	<p>Mijloace :</p> <ul style="list-style-type: none"> - mijloace de transport - calmarea populației afectate <p>Timp de intrare în acțiune :</p> <ul style="list-style-type: none"> - H+30 în raport de prezența la locul producerii evenimentului și personalului angrenat
- acțiuni de limitare a consecințelor unui pericol	<p>Ce activități întreprinde :</p> <ul style="list-style-type: none"> îndepărtarea curioșilor paza locului producerii evenimentului <p>Cu ce mijloace :</p> <ul style="list-style-type: none"> convorbiri individuale și colective informare privind evoluția situației create <p>Timp de acțiune :</p> <ul style="list-style-type: none"> - H+30 în raport de evoluția evenimentului

<p>AUTORITATEA: VICEPRIMAR- STANESCU GHEORGHE -Fișa nr.2</p>	
<p>I. - GESTIONAREA RISCURILOR</p>	
- monitorizarea permanentă a parametrilor meteo, seismici, de mediu, hidrografici, etc. și transmiterea datelor la autoritățile competente;	<p>Ce parametri se măsoară :</p> <ul style="list-style-type: none"> - în raport de natura evenimentului produs <p>Periodicitate :</p> <ul style="list-style-type: none"> - de la producerea evenimentului ori de câte ori situația impune <p>Ce autorități informează asupra atingerii valorilor critice :</p> <ul style="list-style-type: none"> - secretariatul tehnic ISU - prefectura <p>(Structura raportului de informare)</p> <p>La data de.....în comuna Gura Vitioarei, satul.....în locația.....s-a produs.....Față de situația creată s-au luat următoarele măsuri.....</p>
- controlul preventiv al autorităților pe domeniu de competență;	<p>Ce operatori economici/instituții controlează</p> <ul style="list-style-type: none"> - Poliția comunala - Poliția locala - Formațiuni de asistență medicală <p>În ce domenii de competență</p> <ul style="list-style-type: none"> - pregătirea personalului - verificarea materialelor <p>Pe cine informează asupra concluziilor :</p> <ul style="list-style-type: none"> - primar - Consiliul Local <p>Periodicitatea controlului :</p> <ul style="list-style-type: none"> - trimestrial și oro de câte ori este nevoie
- informare preventivă a populației asupra pericolelor specifice unității administrativ teritoriale și asupra comportamentului de adoptat în cazul manifestării unui pericol;	<p>În ce domeniu de competență</p> <ul style="list-style-type: none"> - reguli de comportare în cazul producerii unei situații de urgență <p>Periodicitate</p> <ul style="list-style-type: none"> - trimestrial
- exerciții și aplicații;	<p>Cu cine :</p> <ul style="list-style-type: none"> cu toate forțele prevăzute pentru a acționa și formațiunile de voluntari <p>În ce domeniu de competență :</p> <ul style="list-style-type: none"> - prevenirea riscurilor pe timpul inundațiilor, furtuni, viitură, cutremur, alunecări de teren și alte riscuri
<p>II. - RESURSE NECESARE</p>	
- monitorizarea permanentă a parametrilor meteo, seismici, de mediu, hidrografici, etc. și	<p>Aparatură : mijloace de legătură din dotarea Primăriei</p> <p>Echipamente de măsură/control necesare :</p> <ul style="list-style-type: none"> - cele din dotarea echipelor de intervenție

transmiterea datelor la autoritățile competente;	Loc de amplasare : - în localul primăriei
- controlul preventiv al autorităților pe domeniu de competență;	Materialele : procese verbale de constatare protocoalele încheiate cu operatori economici și alte instituții Echipamente necesare : - planul de analiză și acoperirea riscurilor - planurile de intervenție
- informare preventivă a populației asupra pericolelor specifice unității administrativ teritoriale și asupra comportamentului de adoptat în cazul manifestării unui pericol;	Materiale informative : - ghid pentru situații speciale Documentare : - materiale distribuite de ISU Rapoarte Planuri de urgență Pliante - cele difuzate de ISU Mass media - televiziune princabli locală - afișe în stațiile de maxi taxi și magazine Conferințe
- exerciții și aplicații;	Materiale/echipamente necesare ținută de protecție unelte și materiale adecvate în raport de natura situației Loc de desfășurare-la locul de muncă al personalului și din zonele de risc
III. - INTERVENȚIE	
- alarmare	Ce activități întreprinde : - alarmarea forțelor ce vor acționa Cu ce mijloace : - telefonic și prin agenți Timp de intrare în acțiune: - H+30
- acțiuni de căutare/salvare/descarcerare	Ce activități întreprinde : - organizarea echipelor de intervenție Cu ce mijloace-în raport de natura evenimentului Timp de intrare în acțiune: H+15
- asistență medicală	Ce activități întreprinde :anunțarea formațiunilor de asistență medicală Cu ce mijloace: telefonic și prin agenți Timp de intrare în acțiune: H+15
- acțiuni de îndepărtare a manifestării pericolului produs	Ce activități întreprinde : - transportul persoanelor afectate - paza locului producerii evenimentului Cu ce mijloace: Timp de intrare în acțiune: H+30
- acțiuni de limitare a consecințelor unui pericol	Ce activități întreprinde : aprovizionarea populației acordarea primului ajutor Cu ce mijloace: -mijloace de transport Timp de intrare în acțiune: H+30

AUTORITATEA: SECRETAR U.A.T.C.- Jr. NICOLETA -CORINA CONSTANTIN-Fișa nr.3	
I. - GESTIONAREA RISCURILOR	
- monitorizarea permanentă a parametrilor meteo, seismici, de mediu, hidrografici, etc. și transmiterea datelor la autoritățile competente;	Ce parametri se măsoară : - în raport de natura evenimentului produs Periodicitate : - de la producerea evenimentului ori de câte ori situația impune Ce autorități informează asupra atingerii valorilor critice :

	<p>- secretariatul tehnic ISU - prefectura (Structura raportului de informare) La data de.....în comuna Gura Vitoarei,satul.....în locația.....s-a produs.....Față de situația creată s-au luat următoarele măsuri.....</p>
- controlul preventiv al autorităților pe domeniu de competență;	<p>Ce operatori economici/instituții controlează - Poliția comunala - Poliția Locală - Formațiuni de asistență medicală În ce domenii de competență - pregătirea personalului - verificarea materialelor Pe cine informează asupra concluziilor : - primar - Consiliul Local Periodicitatea controlului : - trimestrial și ori de câte ori este nevoie</p>
- informare preventivă a populației asupra pericolelor specifice unității administrativ teritoriale și asupra comportamentului de adoptat în cazul manifestării unui pericol;	<p>În ce domeniu de competență - reguli de comportare în cazul producerii unei situații de urgență periodicitate - trimestrial.</p>
- exerciții și aplicații;	<p>Cu cine : -cu toate forțele prevăzute pentru a acționa și formațiunile de voluntari În ce domeniu de competență : - prevenirea riscurilor pe timpul inundațiilor, furtuni, viitură, cutremur, alunecări de teren și alte riscuri</p>
II. - RESURSE NECESARE	
- monitorizarea permanentă a parametrilor meteo, seismici, de mediu, hidrografici, etc. și transmiterea datelor la autoritățile competente;	<p>Aparatură : mijloace de legătură din dotarea Primăriei Echipamente de măsură/control necesare : - cele din dotarea echipelor de intervenție Loc de amplasare : - în localul primăriei</p>
- controlul preventiv al autorităților pe domeniu de competență;	<p>Materialele : procese verbale de constatare protocoalele încheiate cu operatori economici și alte instituții Echipamente necesare : - planul de analiză și acoperirea riscurilor - planurile de intervenție</p>
- informare preventivă a populației asupra pericolelor specifice unității administrativ teritoriale și asupra comportamentului de adoptat în cazul manifestării unui pericol;	<p>Materiale informative : - ghid pentru situații speciale Documentare : - materiale distribuite de ISU Rapoarte Planuri de urgență Pliante - cele difuzate de ISU Mass media - televiziune prin cablu locală - afișe în stațiile de maxi taxi și magazine Conferințe</p>
- exerciții și aplicații;	<p>Materiale/echipamente necesare ținută de protecție unelte și materiale adecvate în raport de natura situației Loc de desfășurare-la locul de muncă al personalului și din zonele de risc</p>
III. - INTERVENȚIE	

- alarmare	Ce activități întreprinde : - alarmarea forțelor ce vor acționa Cu ce mijloace : - telefonic și prin agenți Timp de intrare în acțiune: - H+30
- acțiuni de căutare/salvare/ descarcerare	Ce activități întreprinde : - organizarea echipelor de intervenție Cu ce mijloace-în raport de natura evenimentului Timp de intrare în acțiune: H+15
- asistență medicală	Ce activități întreprinde :anunțarea formațiunilor de asistență medicală Cu ce mijloace: telefonic și prin agenți Timp de intrare în acțiune: H+15
- acțiuni de îndepărtare a manifestării pericolului produs	Ce activități întreprinde : - transportul persoanelor afectate - paza locului producerii evenimentului Cu ce mijloace: Timp de intrare în acțiune: H+30
- acțiuni de limitare a consecințelor unui pericol	Ce activități întreprinde : aprovizionarea populației acordarea primului ajutor Cu ce mijloace: -mijloace de transport Timp de intrare în acțiune: H+30

AUTORITATEA: Politia Locala-Fișa nr.4 IORDACHE CRISTINEL

I. - GESTIONAREA RISCURILOR

- monitorizarea permanentă a parametrilor meteo, seismici, de mediu, hidrografici, etc. și transmiterea datelor la autoritățile competente;	Materiale: telefon, mijloc de transport auto
- controlul preventiv al autorităților pe domeniu de competență;	Controleaza starea fizica si gradul de asigurare cu utilitati a cladirilor pe care le gestioneaza. În ce domenii de competență - pregătirea personalului - verificarea materialelor Pe cine informează asupra concluziilor : - primar - C LSU Periodicitatea controlului : - semestrial și ori de câte ori este nevoie
- informare preventivă a populației asupra pericolelor specifice unității administrativ teritoriale și asupra comportamentului de adoptat în cazul manifestării unui pericol;	În ce domeniu de componentă - prevenirii pericolului în situații speciale Periodicitate - semestrial Materiale informative: -ghid pentru situatii speciale Documentare: -materiale distribuite de ISU
- exerciții și aplicații;	Rapoarte Campanii infromative Materiale adecvate evenimentului Echipamente necesare: la locul de munca si locurile potientiale producerii evenimentului

II. - RESURSE NECESARE

- monitorizarea permanentă a parametrilor meteo, seismici, de mediu, hidrografici, etc. și	Materiale: telefon, mijloc de transport auto
--	--

transmiterea datelor la autoritățile competente;	
- controlul preventiv al autorităților pe domeniu de competență;	Materialele : acte normative și planuri de intervenție Echipamente necesare : - de serviciu
- informare preventivă a populației asupra pericolelor specifice unității administrativ teritoriale și asupra comportamentului de adoptat în cazul manifestării unui pericol;	Materiale informative : - ghid pentru situații speciale Documentare : - materiale distribuite de ISU Rapoarte Campanii informative
- exerciții și aplicații;	Materiale/echipamente necesare ținută de protecție unelte și materiale adecvate în raport de natura situației Loc de desfășurare: la locul de muncă și locurile potențiale producerii evenimentului
III. - INTERVENȚIE	
- alarmare	Ce activități întreprinde: - mobilizarea tuturor tipurilor de forțe și mijloace necesare Cu ce mijloace : - mijloace de legătură(telefoane) - agenți Timp de intrare în acțiune: - H+15
- acțiuni de căutare/salvare/descarcerare	Ce activități întreprinde: - monitorizarea echipelor de intervenții Mijloace : - telefonie și prin echipele specializate și cele de voluntari Timp de intrare în acțiune: - H+30 de la încetarea producerii
- asistență medicală	
- acțiuni de îndepărtare a manifestării pericolului produs	Ce activități întreprinde: - aprovizionarea populației cu alimente de strictă necesitate - acordarea primului ajutor Cu ce mijloace : - mijloace de transport la dispoziție - informarea cetățenilor afectați Timp de intrare în acțiune: - H+30 de la îndepărtarea pericolului
- acțiuni de limitare a consecințelor unui pericol	Ce activități întreprinde informarea operativă a populației supravegherea zonei de impact Cu ce mijloace : echipe de intervenție voluntară formațiuni de asistență medicală formațiuni de protecție civilă Timp de intrare în acțiune: - H+30 de la încetarea stării de pericol

AUTORITATEA: Director Coordonator Scolii –Alexe Anisoara-Fișa nr.5

I. - GESTIONAREA RISCURILOR

- monitorizarea permanentă a parametrilor meteo, seismici, de mediu, hidrografici, etc. și transmiterea datelor la autoritățile competente;	Materiale: telefon, fax,e-mail,mijloc de transport auto
- controlul preventiv al	Controleaza starea fizica si gradul de asigurare cu utilitati a cladirilor pe

autorităților pe domeniu de competență;	care le gestionează. În ce domenii de competență - pregătirea personalului - verificarea materialelor Pe cine informează asupra concluziilor : - primar - C LSU
- informare preventivă a populației asupra pericolelor specifice unității administrativ teritoriale și asupra comportamentului de adoptat în cazul manifestării unui pericol;	Materiale informative: -ghid pentru situatii speciale Documentare: -materiale distribuite de ISU
- exerciții și aplicații;	Rapoarte Campanii informative Materiale adecvate evenimentului Echipamente necesare: la locul de munca si locurile potientiale producerii evenimentului
II. - RESURSE NECESARE	
- monitorizarea permanentă a parametrilor meteo, seismici, de mediu, hidrografici, etc. și transmiterea datelor la autoritățile competente;	Materiale: telefon, mijloc de transport auto,fax,email
- controlul preventiv al autorităților pe domeniu de competență;	Materialele : acte normative și planuri de intervenție Echipamente necesare : - de serviciu
- informare preventivă a populației asupra pericolelor specifice unității administrativ teritoriale și asupra comportamentului de adoptat în cazul manifestării unui pericol;	Materiale informative : - ghid pentru situații speciale Documentare : - materiale distribuite de ISU Rapoarte Campanii informative
- exerciții și aplicații;	Materiale/echipamente necesare ținută de protecție unelte și materiale adecvate în raport de natura situației Loc de desfășurare: la locul de muncă și locurile potențiale producerii evenimentului
III. - INTERVENȚIE	
- alarmare	Ce activități întreprinde: - mobilizarea tuturor tipurilor de forțe și mijloace necesare Cu ce mijloace : - mijloace de legătură(telefoane) - agenți Timp de intrare în acțiune: - H+15
- acțiuni de căutare/salvare/descarcerare	Ce activități întreprinde: - monitorizarea echipelor de intervenții Mijloace : - telefonie și prin echipele specializate și cele de voluntari Timp de intrare în acțiune: - H+30 de la încetarea producerii
- acțiuni de îndepărtare a manifestării pericolului produs	Ce activități întreprinde: - aprovizionarea populației cu alimente de strictă necesitate - acordarea primului ajutor Cu ce mijloace : - mijloace de transport la dispoziție - informarea cetățenilor afectați

	Tmp de intrare în acțiune: - H+30 de la îndepărtarea pericolului
- acțiuni de limitare a consecințelor unui pericol	Ce activități întreprinde informarea operativă a populației supravegherea zonei de impact Cu ce mijloace : echipe de intervenție voluntară formațiuni de asistență medicală formațiuni de protecție civilă Tmp de intrare în acțiune: - H+30 de la încetarea stării de pericol

AUTORITATEA: POLIȚIA RURALA - Fișa nr.6 Cristea Marcel

I. - GESTIONAREA RISCURILOR

- monitorizarea permanentă a parametrilor meteo, seismici, de mediu, hidrografici, etc. și transmiterea datelor la autoritățile competente;	Parametrii ce se măsoară : - în raport de mijloacele și informațiile avute la dispoziție Periodicitate : pe timpul producerii evenimentului Ce autorități se informează asupra valorilor critice : CLSU și primar
- informare preventivă a populației asupra pericolelor specifice unității administrativ teritoriale și asupra comportamentului de adoptat în cazul manifestării unui pericol;	În ce domeniu de competență : - în raport de natura evenimentului și stării de pericol Periodicitate : permanent pe timpul desfășurării evenimentului
- exerciții și aplicații;	Cu cine : personalul din subordine și voluntari În ce domeniu de competență : pe linia pazei bunurilor și valorilor Periodicitate : semestrial

II. - RESURSE NECESARE

- monitorizarea permanentă a parametrilor meteo, seismici, de mediu, hidrografici, etc. și transmiterea datelor la autoritățile competente;	Materiale: materiale din dotarea poliției Echipamente: de protecție Loc de desfășurare: la postul de poliție
- exerciții și aplicații;	Materiale : materialele din dotarea poliției Echipamente : de protecție Loc de desfășurare : la postul de poliție

III. - INTERVENȚIE

- alarmare	Ce activități întreprinde : - alarmarea personalului din subordine și a grupelor de sprijin Cu ce mijloace : - telefoane - prin agenți de legătură Timp de intrare în acțiune : - H+30
- acțiuni de căutare/salvare/descarcerare	Ce activități întreprinde : - monitorizarea activității grupelor de intervenție Cu ce mijloace : - mijloacele din dotare și a echipelor de intervenție a pompierilor voluntari Timp de intrare în acțiune : - cel stabilit de CLSU
- asistență medicală	
- acțiuni de îndepărtare a manifestării pericolului produs	Ce activități întreprinde : - redirecționarea circulației - paza locului producerii evenimentului - îndepărtarea curioșilor Cu ce mijloace : - personalul din subordine și voluntari Timp de intrare în acțiune :

	- cel stabilit de CLSU
- acțiuni de limitare a consecințelor unui pericol	Ce activități întreprinde : redirecționarea circulației din zonele de risc informarea populației despre evoluția măsurilor luate Cu ce mijloace : verbal prin agenți de legătură și grupele de voluntari telefonie și alte mijloace de legătură Timp de intrare în acțiune : - cel stabilit de CLSU

AUTORITATEA: Dispensar Medical Gura Vîtioarei dr.Toma Gabriel Fișa nr.7	
I. - GESTIONAREA RISCURILOR	
- informare preventivă a populației asupra pericolelor specifice unității administrativ teritoriale și asupra comportamentului de adoptat în cazul manifestării unui pericol;	Acționează în domeniul informării populației pe linia prevenirii apariției bolilor și toxiinfecțiilor de orice fel
- exerciții și aplicații;	Cu personalul medical și echipele de voluntari la dispensarele din localitate pe linie medicală (informare și instruire) Periodicitate : semestrial
II. - RESURSE NECESARE	
- informare preventivă a populației asupra pericolelor specifice unității administrativ teritoriale și asupra comportamentului de adoptat în cazul manifestării unui pericol;	Materialele informative distribuite de secretariatul tehnic ISU pe linie medicală și cele de la DSM. Pliante distribuite populației din zonele de risc referitoare la măsurile de prevenire și prim ajutor, precum și modul de informare a serviciilor medicale
- exerciții și aplicații;	Materialele medicale din dotare și truse de prim ajutor Echipamente de protecție sterilizate Intrare în acțiune : H+30
III. - INTERVENȚIE	
- alarmare	Informarea operativă a CLSU prin telefon sau agenții de legătură imediat de la primirea informației
- acțiuni de căutare/salvare/descarcerare	Personalul medical va acționa în cadrul echipelor de intervenție cu mijloace specifice imediat de la primirea dispozițiilor de la CLSU
- asistență medicală	Acordă primul ajutor persoanelor afectate de eveniment. Mobilizează echipele de voluntari în vederea acordării de ajutor persoanelor greu transportabile Folosește instrumentul medical și mijloacele specifice în vederea acordării primului ajutor și transportării persoanelor care nu se pot autoevacua Timp de acțiune : la solicitare și la primirea dispozițiilor din partea CLSU
- acțiuni de îndepărtare a manifestării pericolului produs	Izolarea zonelor cu potențial pericol de contaminare sau infectare Transportul persoanelor cu afecțiuni grave care pun în pericol viața și a altor persoane
- acțiuni de limitare a consecințelor unui pericol	Transportul și izolarea persoanelor cu potențial contagios și aplicarea tratamentului medical adecvat Distribuirea de medicamente adecvate cu caracter preventiv sau curativ

AUTORITATEA: SC Voimar Impex SRL Fișa nr.8 Voicilas Marius	
I. - GESTIONAREA RISCURILOR	
- informarea preventivă a populației asupra pericolelor specifice unității administrativ teritoriale și asupra comportamentului de adoptat în cazul manifestării unui pericol;	In privința alimentării cu hrana, apă și cazare Pe timpul existenței stării de pericol.

- informare preventivă a Personalului asupra pericolelor specifice unității administrativ teritoriale și asupra comportamentului de adoptat în cazul manifestării unui pericol;	Instruirea personalului despre măsurile ce trebuie luate în vederea evitării pericolelor și luarea măsurilor de autoevacuare în caz de pericol iminent.
- exerciții și aplicații;	Cu personalul propriu și voluntari în domeniul intervenției la avariile produse în rețeaua de distribuție a apei potabile. Periodicitatea: permanent pe timpul producerii stării de pericol

II. - RESURSE NECESARE

- informare preventivă a populației asupra pericolelor specifice unității administrativ teritoriale și asupra comportamentului de adoptat în cazul manifestării unui pericol	Materiale informative: - cele furnizate de CLSU - pliante distribuite de secretariatul tehnic ISU - comunicate difuzate prin intermediul televiziunii prin cablu
- exerciții și aplicații;	La convocările lunare se vor reaminti activitățile și măsurile ce trebuie luate în situații speciale precum și algoritmul de calcul.

III. - INTERVENȚIE

- alarmare	Alarmarea personalului din subordine; - telefonisti agenti Timp de alarmare: - H+15
- acțiuni de căutare/salvare/descarcerare	Participa cu personalul instruit din subordine, cu agenții poliției comunitare și grupele de voluntari în acțiunile de căutare, salvare sau descarcerare în raport de natura evenimentului. Acționează cu echipele de voluntari și personalul medical cu mijloacele din dotare Timp-la solicitarea CLSU
- asistență medicală	La cerere, va acționa în cadrul echipelor de salvare împreună cu personalul medical.
- acțiuni de îndepărtare a manifestării pericolului produs	Izolarea zonelor afectate sau cu potențial de afectare care pune în pericol viața persoanelor. Evacuarea persoanelor din zonele de risc cu mijloacele tehnice personale din dotare
- acțiuni de limitare a consecințelor unui pericol	Împreună cu grupele de voluntari vor acționa în luarea măsurilor pentru aducerea la starea de normalitate a vieții cetățenilor. Se va avea în atenție evoluția situației și semnalarea celor constatate sefiilor ierarhici. Timp de intrare în acțiune: - H+30 de la încetarea stării de pericol

AUTORITATEA S.C. JOVILA S.A.-Fișa nr.9

I. - GESTIONAREA RISCURILOR

- informarea preventivă a populației asupra pericolelor specifice unității administrativ teritoriale și asupra comportamentului de adoptat în cazul manifestării unui pericol;	În privința alimentării cu apă potabilă de la sursele furnizate de societate și de la alte surse alternative. Pe timpul existenței stării de pericol.
- exerciții și aplicații	Cu personalul din subordine și voluntari în domeniul intervenției în situații de urgență Periodicitatea: permanent pe timpul producerii stării de pericol

II. - RESURSE NECESARE

- informare preventivă a populației asupra pericolelor specifice unității administrative teritoriale și asupra comportamentului de adoptat în cazul manifestării unui pericol;	Materiale informative: - cele furnizate de CLSU - pliante distribuite de secretariatul tehnic ISU - comunicate difuzate prin intermediul televiziunii prin cablu
--	---

- exercitii si aplicatii	Materialele din dotare folosite in caz de avarie cu echipamente adecvate. Loc de desfasurare- la sediul societatii si la locurile de munca.
III. – INTERVENȚIE	
- alarmare	Alarmarea personalului din subordine; -telefonisti agenti Timp de alarmare: - H+15
- acțiuni de căutare, salvare, descarcerare	Actioneaza cu echipele de voluntari si personalul medical cu mijloacele din dotare Timp-la solicitarea CLSU
- acțiuni de îndepărtare a manifestării pericolului produs	Informarea cetatenilor privind masurile ce trebuiesc luate la producerea avariilor si masuri de informare a Companiei Publice Locale telefonic si personal la producerea unor avarii. Reabilitarea rețelei de apa potabila in caz de avarii cu mijloacele din dotare. Timp de intrare în acțiune: - H+60 de la încetarea stării de pericol
- acțiuni de limitare a consecințelor unui pericol	Interventia prompta a echipelor de serviciu. Luarea masurilor de decontaminare a apei daca situatia o impune. Neutralizarea locurilor in care se mentine un potential pericol de contaminare a apei. Mijloacele de interventie sunt cele din dotare si cele prevazute pentru situatii de urgenta. Timp de intrare în acțiune: - H+30 de la încetarea stării de pericol

Anexa 3**Componenta nominala a structurilor si misiunile acestora**

Nr.crt.	Unitatea in care se incadreaza si functia	Atributii	Adresa si nr. De telefon	Responsabilitati si misiuni
1	Primar-Primaria Gura Vitioarei	Asigura informarea permanenta a populatiei si a masurilor urgente ce se impun.	Com .Gura Vitioarei Sat fagetu nr. 96 Tel: 0766403017	Evalueaza eventualele pagube fizice si materiale determinate de aparitia situatiilor de risc. Tine legatura cu ISU Prahova raportand periodic situatiile ivite.
2	Viceprimar-Primaria Gura Vasile Daniel	Repartizeaza eficient fortele si mijloacele de interventie puse la dispozitie.	Com .Gura Vitioarei Sat Fundeni nr. 101 Tel: 0765213387	Alarmeaza membrii CLSU; Asigura si distribuie materialele necesare pentru interventie; Asigura spatiile de cazare a populatiei afectate (cand situatia impune). Asigura transportul materialelor necesare pentru interventii.
3	Sef Politie rurala Cristea Marcel	Prevenirea unor fenomene negative ce pot aparea pe fondul unor situatii de urgenta.	Gura Vitioarei Tel: 0748194843	Agentii Politiei asigura paza bunurilor si locuintelor afectate; Asigura ordinea publica in zonele afectate, indruma circulatia mijloacelor auto spre locurile de adunare; Asigura protectia populatiei pe timpul situatiilor de risc.
4	Medic generalist-CMI Gura Vitioarei dr.Toma Gabriel	Asigura asistenta medicala in cazul aparitiei unor accidente provocate in situatii de risc.	Gura Vitioarei 0244285247 0745138480	Asigura necesarul de medicamente si echipamente medicale in cazul aparitiei unor situatii de urgenta; Intervine pentru prevenirea contaminarii cu substante periculoase, ia masuri si trateaza populatia afectata.
5	S.C. JOVILA S.A.-sectia Boldesti-Scaieni	Raspunde de aprovizionarea cu apa potabila de buna calitate a populatiei din zona afectata.	Vasile Cristian Boldesti-Scaieni,str. Bucovului nr. 24, tel.0726335156	Urmareste distributia in bune conditii a apei potabile; Urmareste restrictionarea consumului de apa provenita din surse neavizate; Mobilizeaza angajatii pentru interventia in situatiile de risc create.
6	SC VOIMAR IMPEX RL	Asigura cazarea,hrana ,apa si mijloace de interventie pentru populatia din zona afectata	Voicilas Marius Bughea de Jos nr.360 Tel .0763393929	Urmareste desfasurarea in bune conditii a cazarii,aprovizionarii cu hrana si apa a poulatiei afectate ,cat si mobilizarea personalului propriu pt interventie cu mijloacele tehnice din dotare in situatiile de risc create

Anexa nr. 4**RISCURI potențiale în localități vecine care pot afecta zona de competență**

Riscul potential major cauzat de localitatile limitrofe, care poate reprezenta un real pericol pentru comuna Gura Vitioarei este cel de inundații datorita raului Teleajan,paraul Bughea si Tarsica si de un eventual accident tehnic la barajul de la Maneciu, care este amplasat in amonte de localitate .

Anexa nr.5**PRINCIPALELE MĂSURI CORESPUNZĂTOARE DE EVITARE A MANIFESTĂRII RISCURILOR ȘI LIMITAREA CONSECINTELOR ACESTORA**

Nr. crt.	Denumirea activității	Cine execută	Cine verifică	Obs.
1.	Luarea hotărârii și transmiterea dispoziției/ordinului de evacuare	Președintele C.L.S.U.	Președintele C.L.S.U.	
2.	Înștiințarea instituțiilor publice și operatorilor economici din raza de responsabilitate	Vicepreședintele C.L.S.U.	Președintele C.L.S.U.	
3.	Informarea populației (anunțarea) despre începerea evacuării, modul de comportare și regulile ce trebuie respectate pe timpul desfășurării acțiunilor de evacuare;	Vicepreședintele C.L.S.U. Inspectorul de protecție civilă	Președintele C.L.S.U.	
4.	Organizarea în timpul cel mai scurt a punctelor de adunare, îmbarcare, debarcare, primire, repartiție populație, materiale și animale;	Membrii C.L.S.U.	Președintele C.L.S.U.	
5.	Asigurarea măsurilor de pază și ordine, precum și combaterea panicii pe timpul executării evacuării, în localitatea, instituția, operatorii economici unde se evacuează, pe itinerariul de deplasare și în locurile de primire;	Membrii C.L.S.U. Poliția locală și rurala	Vicepreședintele C.L.S.U.	
6.	Asigurarea pazei bunurilor din localitățile/locurile unde s-a produs evacuarea;	Membrii C.L.S.U. Poliția locală și rurala	Vicepreședintele C.L.S.U.	
7.	Îndrumarea populației și dirijarea circulației coloanelor de evacuați spre locurile de evacuare;	Poliția locală și rurala	Vicepreședintele C.L.S.U.	
8.	Asigurarea asistenței medicale în punctele de adunare, în locurile de evacuare, cât și în localitățile din raza de responsabilitate care nu au necesitat evacuarea;	Personalul de specialitate al centrului medical din Gura Vitioarei si Fagetu și alte forțe solicitate	Președintele C.L.S.U.	
9.	Instalarea (la nevoie), în locurile de evacuare, a unor tabere pentru sinistrați și asigurarea utilităților, condițiilor de trai și asistenței medicale în aceste spații,	Membrii C.L.S.U. cu sprijinul C.J.S.U.	Președintele C.L.S.U.	
10.	Asigurarea legăturilor cu eșaloanele superioare și locurile de evacuare;	Secretariatul tehnic	Vicepreședintele C.L.S.U.	
11.	Introducerea restricțiilor de consum a apei, alimentelor și furajelor în zonele afectate;	Secretariatul tehnic	Președintele C.L.S.U.	
12.	Organizarea evacuării și conducerea acțiunilor	Membrii	Președintele	

		C.L.S.U.	C.L.S.U.	
13.	Crearea stocurilor de materiale, alimente și furaje necesare situațiilor de urgență;	Membrii C.L.S.U. cu sprijinul C.J.S.U.	Președintele C.L.S.U.	
14.	Asigurarea logistică a acțiunilor de evacuare	Membrii C.L.S.U. cu sprijinul C.J.S.U.	Președintele C.L.S.U.	

Anexa nr.6

SISTEME existente de preavertizare/avertizare a atingerii unor valori critice și de alarmare a populației în cazul evacuării

Nr. crt.	Denumirea sistemului	Cantit.	Locul amplasării	Obs.
1	Sirenă electrică 5,5 KW	1 buc.	Camin cultural Gura Vitioarei	
2	Clopote	4 buc.	Biserici: Gura Vitioarei, Fagetu, Fundeni și Bughea de Jos	
3.	Sirena electronica Politia rurala	1buc.	Masina de serviciu din dotare a Politiei rurale	

Conform **ORDINULUI nr. 245 din 18 octombrie 2012** pentru aprobarea procedurilor de codificare a atenționărilor și avertizărilor meteorologice și a avertizărilor și alertelor hidrologice fenomenele meteorologice ce intră sub incidența acestui cod sunt:

- vânt puternic (cu intensificări);
- ploi importante cantitativ;
- ninsori abundente și polei;
- descărcări electrice frecvente;
- caniculă (valori de temperatură egale sau mai mari de 35°C);
- ger (valori de temperatură sub -10°C).

a) **Codul verde** nu indică nicio precauție particulară pentru perioada imediat următoare, dar nu implică o vreme frumoasă sau neapariția în următoarele zile a unor fenomene meteorologice periculoase ce pot perturba diverse activități.

b) **Codul galben** se va folosi pentru fenomene meteorologice temporar periculoase pentru anumite activități, dar altfel obișnuite pentru perioada respectivă sau zona specificată. Se recomandă urmărirea periodică a evoluției fenomenelor meteorologice pentru detalii cu privire la intensitatea fenomenelor în zilele următoare.

c) **Codul portocaliu** se aplică acelor fenomene meteorologice prevăzute a fi periculoase, cu un grad de intensitate mare.

d) **Codul roșu** se aplică acelor fenomene meteorologice prevăzute a fi periculoase, cu un grad de intensitate foarte mare și cu efecte dezastruoase.

Codul galben este similar unei atenționări meteorologice.

Codurile portocaliu și codul roșu vor fi similare unei avertizări meteorologice, iar buletinele meteorologice emise de două ori pe zi (dimineața și la prânz) explicitează fenomenele atmosferice de la codurile portocaliu și roșu, precizând evoluția fenomenelor specificate, acoperirea spațială a acestora, intensitatea și durata lor.

Anexa nr.7

T A B E L cu obiectivele care pot fi afectate de situații de urgență

Nr. crt.	Denumirea obiectivului	Tipul de risc				Obs.
		seism	inundații	alunecări de teren	accident tehnologic	
1.	Primaria Gura Vitioarei	DA	NU	NU	NU	
2.	Scoala si gradinita -Gura Vitioarei	DA	NU	NU	NU	
3.	Scoala si Grădinița -Fagetu	DA	NU	NU	NU	
4.	Scoala si Grădinița Poiana Copaceni	DA	DA	NU	NU	
5	Scoala si Grădinița Bughea de Jos	DA	NU	NU	NU	
6	Gradinita Fundeni	DA	NU	NU	NU	
7	SC PREMETVAL SRL	DA	DA	NU	DA	
8	Biserici:Gura Vitioarei,Fagetu, Fundeni,Bughea de Jos	DA	NU	NU	NU	
9	Camine culturale: ,Fundeni,Fagetu, Gura Vitioarei,Poiana Copaceni	DA	NU	NU	NU	
10	Parc rezervoare OMV Petrom	DA	NU	NU	DA	
11	UT 440	DA	NU	NU	DA	
12	SC Icoten Forest SRL	DA	NU	NU	DA	
13	SC Comatos SRL	DA	NU	NU	DA	

Anexa nr.8

P L A N U R I și proceduri de intervenție

A.) Planuri de intervenție:

- Planul de intervenție la incendii;
- Planul de apărare împotriva inundațiilor, ghețurilor și poluărilor accidentale;
- Planul de evacuare a populației, a unor categorii de bunuri materiale și a animalelor în cazul producerii unor dezastre pe teritoriul localității;
- Planul de analiză și acoperire a riscurilor.

B.) Proceduri de intervenție: - sunt conform planurilor de mai sus, întocmite de C.L.S.U. și avizate de I.S.U. PRAHOVA

Anexa nr.9

S C H E M A Fluxului informațional - decizional

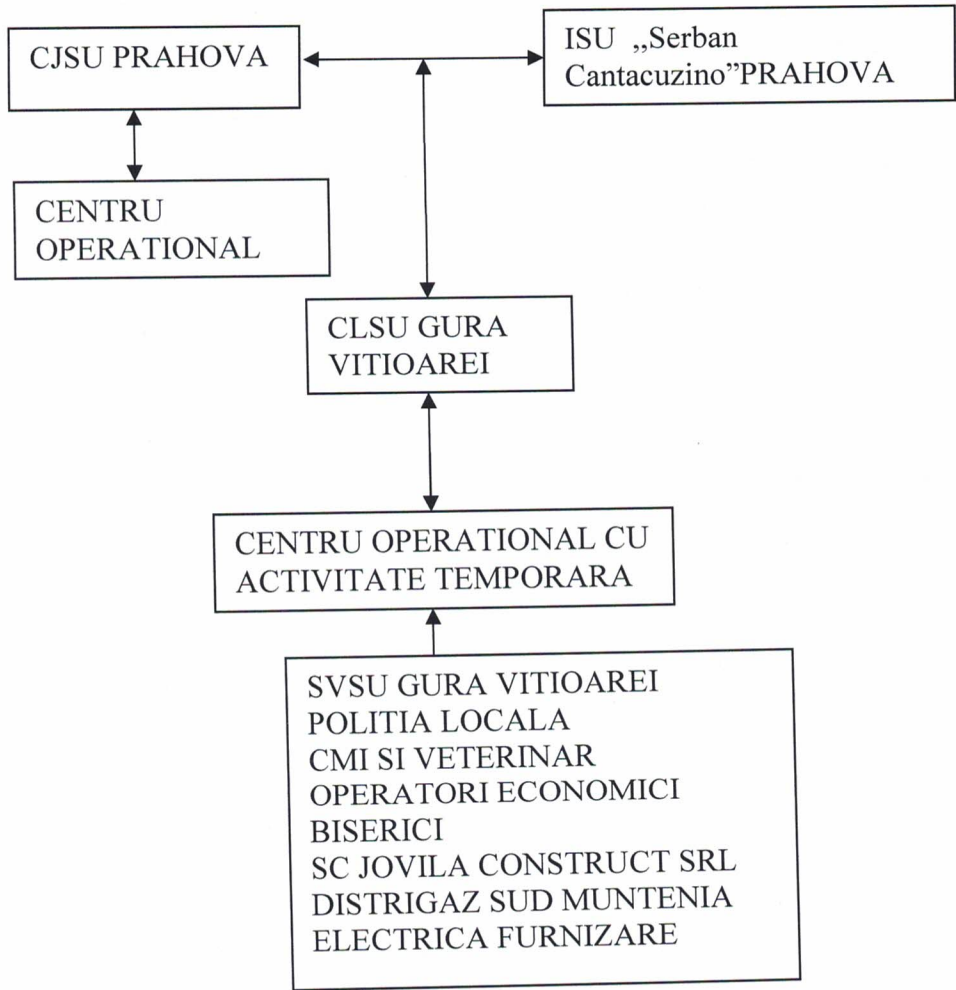

Anexa nr.9

FLUXUL INFORMAȚIONAL - DECIZIONAL LA DEZASTRE

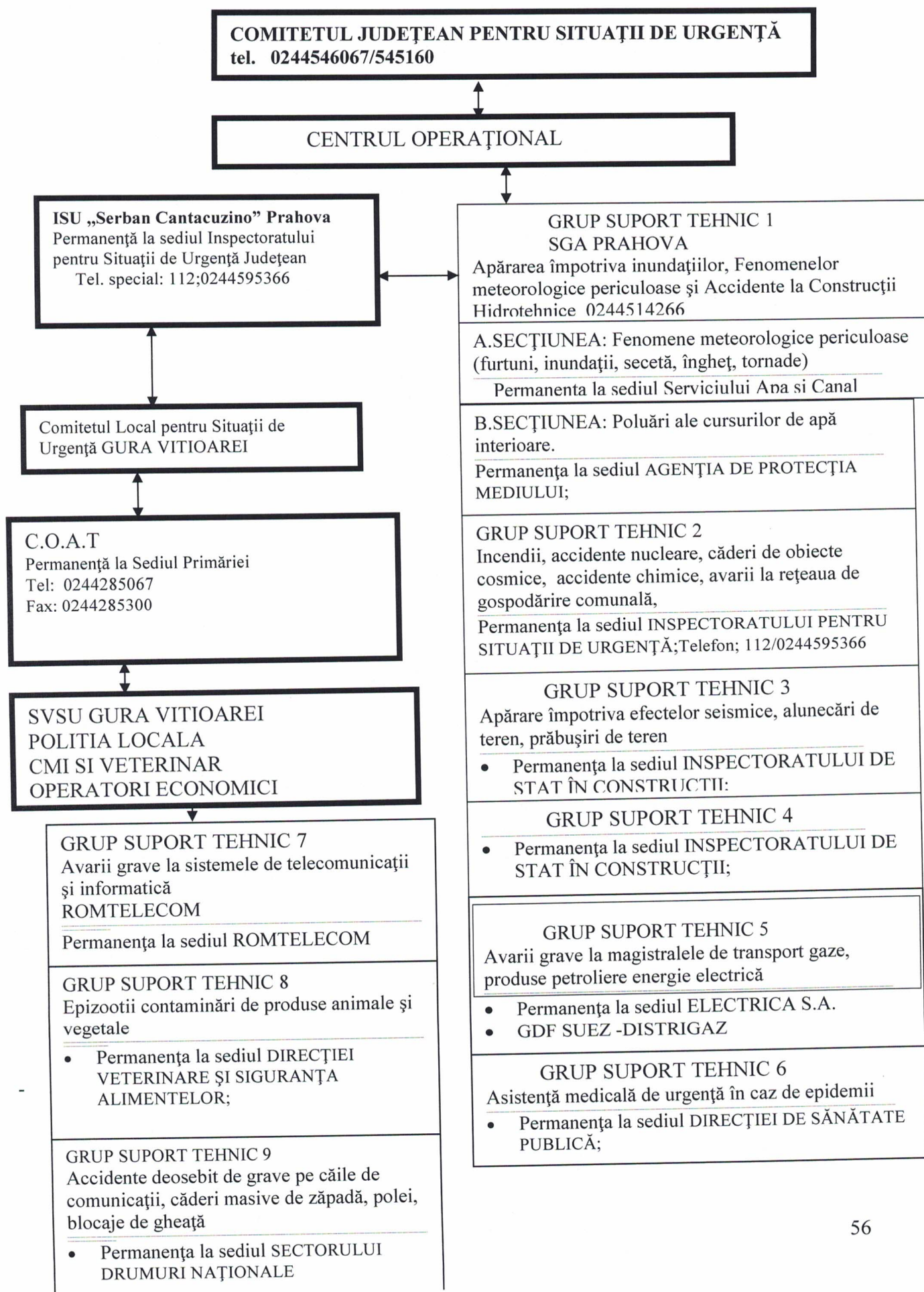

GRUP SUPORT TEHNIC 10

In vederea Primirea, depozitarea și distribuirea materialelor necesare intervenției în înlăturării urmărilor dezastrilor și ajutorării sinistraților

- Permanența la sediul INSPECTORATULUI
PENTRU SITUAȚII DE URGENȚĂ;tel. 112

Anexa nr. 10**C O M I S I A de evacuare a C.L.S.U. a comunei GURA VTIOAREI**

Nr crt	Denumire autoritate	Persoană de contact	Coordonate autoritate	Tel serviciu	Tel. mobil
1.	Primar	Stanescu Gheorghe	Gura Vitioarei	0244285067	0766403017
2.	Viceprimar	Vasile Daniel	Fundeni	0244285067	0765213387
3.	Secretar General	Constantin Nicoleta Corina	Gura Vitioarei	0244285067	0733047005
4	Medic familie de	Toma Gabriel	Gura Vitioarei	0244285247	0745138480
5.	Medic veterinar	Bragea Ion	Gura Vitioarei	0766398789	0744981248
6.	Şef post poliţie	Cristea Marcel	Gura Vitioarei	0244285057	0748194843
7.	Director coordonator Scoli Generale	Dumitru Georgiana Aureliana	Gura Vitioarei	0244285162	0244285162
9.	SC Jovila SA	Stoica Iulian	Boldesti-Scaieni, str. Bucovului nr. 24	0244511687	0731440218
10.	Sef SVSU	Constantinescu Ion- Razvan	Gura Vitioarei	0244285067	0766405277
11.	SC Premetval SRL	Spulber Manolache	Gura Vitioarei	0244285050	0741279321

T A B E L cu necesarul și existentul mijloacelor de transport care pot fi folosite pentru evacuare

Nr. crt.	Denumirea mijlocului de transport	Cantitatea			Obs.
		Necesar	Existent	Deficit	
1	Autoturism	2	2	-	Primaria
2	Autoutilitară	1	1	-	Primaria
3	Autocamion	1	1	-	SC Icoten Forest SRL SC Voicilas Forest Impex SRL
		2	2	-	
4	Autobasculantă	2	2	-	SC Icoten Forest SRL SC Prahoveana Forest SRL
		2	2	-	
5	Microbuz	1	1	-	Primaria
6	Tractor	1	1	-	SC Icoten Forest SRL SC Voicialas Forest Impex SRL
		1	1	-	
7	Buldoexcavator	1	1	-	SC Icoten Forest SRL SC Voicialas Forest Impex SRL
		1	1	-	
		1	1	-	Primaria
8	Atelaje (căruță cu cai)	20	20	-	populatie

ANEXA nr.11**LEGĂTURILE****telefonice cu eşaloanele superioare cu care se cooperează**

Nr crt	Denumirea instituției	Nr. telefon/fax	Adresa
1.	Instituția Prefectului	0244.516.003 0244.546.067	B-dul Republicii ,nr.2 Ploiesti
2.	Subprefectul	0244.510.070 0244.510.276	B-dul Republicii ,nr.2 Ploiesti
3.	Președintele Consiliului Județean	0244.514.820 0244.596.669	B-dul Republicii ,nr.2 Ploiesti
4.	Inspectoratul Județean Prahova pentru Situații de Urgență Protecție civilă	112 /0244.595.366 0244.544.000	Str. Rudului ,nr 96,Ploiesti Str.Elena Doamnei, nr.2,Ploiesti
5.	Direcția de Sănătate Publică	0244.544.270 0244.546.226	Str.Transilvaniei,nr.2,Ploiesti
6.	Direcția Sanitar-veterinară	0244.571.751 0244.575351	Str.Corlatesti,nr.11,Ploiesti
7.	Inspectoratul Județean de Poliție	0244.595.340	Str.Vasile Lupu,nr.60
8.	Inspectoratul Județean de Jandarmi	0244.553.811 0244.523.441	Str.Gr.Cantacuzino,nr.257,Ploiesti
9.	Filiala Prahova a Societatii Naționale de Cruce Roșie .	0244524094	B-dul Republicii nr.2-4,et.6,cam.605-606,Ploiesti
10.	Serviciul de Ambulanță	112-0244.553.000 0244.595.353	Soseaua Vestului,nr.24,Ploiesti

ANEXA nr. 12

**O R G A N I Z A R E A ÎNȘTIINȚĂRII ȘI ADUCERII MEMBRILOR
COMITETULUI LOCAL PENTRU SITUAȚII D URGENTA LA SEDIUL
PRIMĂRIEI**

Nr crt	Denumire autoritate	Persoană de contact	Coordonate autoritate	Tel serviciu	Tel. mobil
1.	Primar	Stanescu Gheorghe	Gura Vitioarei	0244285067	0766403017
2.	Viceprimar	Vasile Daniel	Fundeni	0244285067	0765213387
3.	Secretar General	Constantin Nicoleta Corina	Gura Vitioarei	0244285067	0733047005
4.	Medic de familie	Toma Gabriel	Gura Vitioarei	0244285247	0745138480
5.	Asistent veterinar	Alexandru Mircea	Fagetu		0722439075
6.	Șef post poliție	Cristea Marcel	Gura Vitioarei	0244285057	0748194843
7.	Director coordonator Scoli Generale	Dumitru Georgiana	Gura Vitioarei	0244285162	0244285162
9.	SC Jovila SA	Vasile Cristian	Magurele	0244511687	0726335156
10.	Pol.Locala	Iordache Cristinel	Gura Vitioarei	0244285067	0728895385
11.	SC Premetval SRL	Spulber Manolache	Gura Vitioarei	0244285050	0741279321

ANEXA nr.13

LOCURILE / SPATIILE de evacuare in caz de urgenta și dotarea acestora

Pentru asigurarea actiunilor de evacuare se vor organiza urmatoarele puncte:

Puncte de adunare si imbarcare a personalului:

a.) Pentru personalul institutiilor publice, in apropierea sediului acestora, daca situatia o permite;

b.) Pentru personalul operatorilor economici, in apropierea sediului acestora, conform planurilor proprii, aprobate de presedintele C.L.S.U.;

c.) Locuitorii comunei Gura Vitioarei vor fi indrumati spre urmatoarele puncte de adunare si imbarcare:

- in curtea Scolilor Generale si caminele culturale din satele componente(Gura Vitioarei,Fagetu,Fundeni,Poiana Copaceni si Bughea de Jos)sau in apropierea acesteia, daca situatia o permite;

2.) Raioane de evacuare a personalului:

- Scoala Generala
- Camin cultural.

3.) Dotarea:

- apa curenta;
- grupuri sociale;
- conditii decente de cazare
- asigurarea fluxului informational.

Elementul de dispozitiv	Locul de dispunere
Punct de comanda (conducere) de	Primaria
Punctul de comanda (conducere) de rezerva	Scoala Generala Gura Vitioarei

Punct de adunare și îmbarcare	Centrul comunei
Punct de adunare și îmbarcare	„peste garla”-Gura Vitioarei
Punct de adunare și îmbarcare	Școala Generală
Punct de adunare și îmbarcare	Căminul Cultural

Locuri de adunare si cazare a sinistratiilor-materializare pe harta si descriere succinta
In cazul producerii unor dezastre sinistratii sunt adunati si cazati in imobilele apartinand administratiei publice locale:salile de festivitati, scolile si gradinitile din satele comunei.

1 Gura Vitioarei:

1.1 Gradinita de copii:suprafata construita 154 mp, 3 incaperi, P, acoperita cu tabla, grup sanitar interior, incalzire centrala- 50 persoane

1.2 Scoala cu clasele I-VIII :suprafata desfasurata 1176, 13 incaperi, P+1, acoperita cu tabla, grup sanitar interior - 150 persoane.

1.3 Camin Cultural: suprafata construita 840 mp, 6 incaperi, grup sanitar interior constructie din caramida invelita cu tabla -200 persoane

2 Satul Bughea de Jos

2.1 Scoala cu clasele I-VIII: suprafata desfasurata 516mp, P+1, 12 incaperi, construita din caramida invelita cu tabla, grup sanitar, incalzire centrala.- 100 persoane

2.2 Gradinita de copii:suprafata desfasurata 84mp, 2 incaperi, constructie din caramida, invelita cu tabla si tamplarie termopan – 50 persoane

3. Poiana Copaceni

3.1 Scoala cu clasele I-VIII: suprafata desfasurata 600 mp, 8 incaperi, P, grup sanitar interior, incalzire centrala, constructie din caramida invelita cu tabla -100persoane;

3.2 Gradinita:suprafata construita 84 mp, 2 Sali, grupuri sanitare interioare si alte dependente, constructie din BCA acoperita cu tabla, incalzire centrala.-50 persoane

4. Satul Fagetu

4.1 Scoala cu clasele I-IV:suprafata desfasurata 470 mp, 7 incaperi,P, grup sanitar interior, constructie din caramida invelita cu tigla.-100 persoane

4.2 Gradinita de copii: suprafata desfasurata 220 mp, 7 incaperi, constructie din caramida, invelita cu tabla, grup sanitar interior -50 persoane

4.3.Camin cultural: suprafata desfasurata 450m, 3 incaperi,constructie din caramida,invelita cu tabla -150 persoane

5. Satul Fundeni

5.1. Gradinita de copii:suprafata desfasurata 45 mp, 2 incaperi, grup sanitar interior, consructie din caramida acoperita cu tabla.- 70persoane

5.2. Camin cultural:suprafata desfasurata 400m constructie din caramida acoperita cu tabla,3incaperi -100persoane

Tabara de sinistrati va fi amplasta pe terenul de sport din Gura Vitioarei.

Pentru animale :punct de adunare /imbarcare –izlazurile comunale din fiecare sat component iar debarcarea se va face la SC Zaganul Ranch SRL.

ANEXA 14

PLANIFICAREA exercitiilor/aplicatiilor conform reglementarilor tehnice specifice

- în cadrul SVSU – trimestrial;
- cu operatorii -semestrial;
- cu coordonarea I.S.U. - anual.

ANEXA nr. 15

Catre: INSTITUȚIA PREFECTULUI JUDETUL PRAHOVA

RAPORT DE INFORMARE SI ANALIZA

din: _____ 2021
(zma) (luna)

I. Concluzii privind evolutia situatiei de urgenta:

A. Concluzii: _____

B. Consecintele asupra institutiilor, populatiei, animalelor si bunurilor:

II. Actiunile de evacuare si cele in curs de executare, pe categorii si zone:

III. Actiunile planificate si neexecutate, cauze si masuri:

IV. Alte date:

PRESEDINTELE C.L.S.U.
STANESCU GHEORGHE

ANEXA nr.16

SITUATIA RESURSELOR

Tabelul cu necesarul și existentul mijloacelor de transport care pot fi folosite pentru evacuare

A.) Situatia cu necesarul mijloacelor de transport necesare si existente:

Nr.crt.	Denumirea mijlocului de transport	Cantitatea			Obs.
		Necesar	Existent	Deficit	
1	Autoturism	2	2	-	primarie
2	Autoutilitara	2	1	1	Conventie/
3	Autocamion	4	-	4	conventie
4	Autobasculanta	4	-	4	conventie
5	Microbuz	2	2	0	Primaria/conventie
6	Autobuz	2		2	conventie
7	Buldoexcavator	4	-	4	conventie
8	Atelaje (caruta cu cai)	20	20	-	populatie

B.) Situatia cu agentii economici si persoane fizice de la care se rechizitioneaza mijloacele de transport

Nr. crt.	Mijloc de transport	Proprietar	Buc.	Obs.
1.	Autoturism	Primaria	2	
2.	Autocamion	SC ICOTEN FOREST SRL SC VOIMAR IMPEX SRL SC VOICILAS FOREST IMPEX SRL SC ECOSAND CONCRETE SOLTIONS	1 1 1	
3.	Autobasculanta	SC ICOTEN FOREST SRL SC VOIMAR IMPEX SRL SC VOICILAS FOREST IMPEX SRL SC ECOSAND CONCRETE SOLTIONS	1 1 1 1	
4.	Buldoexcavator	SC ICOTEN FOREST SRL SC VOIMAR IMPEX SRL SC VOICILAS FOREST IMPEX SRL SC ECOSAND CONCRETE SOLTIONS	1 1 1 1	
5.	Microbuz	Primaria	1	

6.	Atelaje (TOTAL=20 carute cu cai)	DIMA GRIGORE CIOBANU ION PLESEA ION CONSTANTIN GHEORGHE COSTICA DRAGOMIRESCU VIOREL PORTASE ION CIOBANU GHEORGHE DRAGOMIR GHEORGHE PISAU VALENTIN STANESCU VASILE STANESCU CONSTANTIN MARIN GHEORGHE IONITA ION STOICA DUMITRU GRIGORE CONSTANTIN STEFAN ALEXANDRU MOCANU STEFAN STEFAN CONSTANTIN SIMULOIU ION MARIN MARIAN ROMEO	Bughea de Jos Bughea de Jos Bughea de Jos Gura Vitioarei Gura Vitioarei Fundeni Fundeni Fundeni Fagetu Fagetu Fagetu Fagetu Fagetu Fagetu Fagetu Fagetu Fagetu Fagetu Fagetu Fagetu Fagetu Fagetu Fagetu Poiana Copaceni Gura Vitioarei
----	---	---	---

SITUATIA stocului minim de materiale si mijloace de aparare

Nr. crt.	Denumirea materialelor	Necesar	Existent	Deficit	Modul cum se acorda deficitul (agenți economici sau persoane fizice)
1	Materiale absorbante	50kg	0	50kg	Primarie
2	Pari din lemn rotund de esenta tare 0,8-12 cm. L-3m	100buc	0	100	Ocolul Silvic
4	Scandura de 2,5 cm L - 4 m	5 mc	0	5 5mc	SC Icoten Forest
5	Dulapi + planșe (L = 4 m, l = 20-25 cm, g=5 cm)	6 mc	0	6 mc	SC Icoten Forest
6	Baloti din paie	50buc	0	50buc	Persoane fizice
8	Cuie cu lungimi diferite	10kg	0	10kg	Primarie
9	Sarma (2-4 mm)	20kg	0	20kg	Primarie
1	Saci de 50/80 cm pentru pamant (din iuta, pvc)	200buc	0	200	Primarie
1	Funii subtiri pt. asigurari oameni	10buc	0	10	Primarie
1	Folie polietilena	50kg	0	50kg	Primarie
1	Cazmale și lopeti cu cozi	30	5	25	Persoane fizice
1	Tarnacoape și sape cu cozi	25	1	24	Persoane fizice
1	Furci din fier cu cangi din fier cu coada	30	0	30	Persoane fizice
1	Maiuri pentru compactat pamant sj batut pari	10	0	10	Persoane fizice
1	Ciocane diferite	10	1	9	Persoane fizice
20	Clește de cuie	6	1	5	Persoane fizice
21	Barde pentru cioplit și topoare	30	2	28	Persoane fizice
2	Roabe	10	1	9	Persoane fizice
2	Fierastrai de mana	5	1	4	Persoane fizice
2	Fierastrai mecanice (drujbe)	5	1	4	Persoane fizice
2	Găleți sau bidoane de 20 l si cani pentru apa	50	5	5	Persoane fizice

2	Cizme de cauciuc scurte si lungi	30	30	0	Persoane
2	Mantale de ploaie cu gluga	30	2	18	Persoane fizice
29	Prajini din lemn de esenta tare, pentru dirijat sloiuri	50	0	50	Ocolul Silvic
30	Rangi de fier	10	2	8	Persoane fizice
lanterne	Lanterne	10	4	6	Primaria /Persoane
generator	Generator electric	1	1	0	Primaria
telefoane	Telefoane mobile	10	10	0	Primaria
motorina	Motorina	600 l	100 l	500 l	Primaria /Icoten Forest/ /Prahoveana
	Trusa prim ajutor	4	1	3	Primaria
radiora	Radioreceptor tras in banda	1	1	0	Primaria
sirena	Sirena electrica 5,5 kw	1	1	0	Primaria
	Stingatoare P6 cu pulbere	10	10	0	Primaria
	Generator electric	1	1	0	Primaria

ANEXA nr.17

REGULI DE COMPORTARE in cazul producerii unei situatii de urgenta

- Luarea hotararii si transmiterea dispozitiei/ordinului de evacuare;
- Instiintarea institutiilor publice si operatorilor economici din raza de responsabilitate;
- Informarea populatiei (anuntarea) despre inceperea evacuarii, modul de comportare si regulile ce trebuie respectate pe timpul desfasurarii actiunilor de evacuare;
- Organizarea in timpul cel mai scurt a punctelor de adunare, imbarcare, debarcare, primire, repartitie populatie, materiale si animale;
- Asigurarea masurilor de paza si ordine, precum si combaterea panicii pe timpul executarii evacuarii, in localitatea, institutia, operatorii economici unde se evacueaza, pe itinerariul de deplasare si in locurile de primire;
- Asigurarea pazei bunurilor din localitatile/locurile unde s-a produs evacuarea;
- Indrumarea populatiei si dirijarea circulatiei coloanelor de evacuati spre locurile de evacuare;
- Asigurarea asistentei medicale in punctele de adunare, in locurile de evacuare, cat si in localitatile din raza de Instalarea (la nevoie), in locurile de evacuare, a unor tabere pentru sinistrati si asigurarea utilitatilor, conditiilor de trai si asistentei medicale in aceste spatii, responsabilitate care nu au necesitat evacuarea;
- Asigurarea legaturilor cu esaloanele superioare si locurile de evacuare;
- Introducerea restrictiilor de consum a apei, alimentelor si furajelor in zonele afectate;
- Organizarea evacuarii si conducerea actiunilor;
- Crearea stocurilor de materiale, alimente si furaje necesare situatiilor de urgenta;
- Asigurarea logistica a actiunilor de evacuare.

PRESEDINTE DE SEDINTA

Gheorghe VILSAN



CONTRASEMNEAZA

SECRETAR GENERAL

JR. Nicoleta-Corina CONSTANTIN